CÂMARA MUNICIPAL DE VILA REAL DE SANTO ANTÓNIO

PLANO DE TRANSPORTES ESCOLARES

2018/2019

Divisão de Educação e Juventude

Emissão de parecer do Concelho Municipal de Educação de: 22 de Agosto de 2018
Aprovação em reunião de Câmara Municipal de: XXXX

O Plano de Transportes Escolares é o instrumento de gestão por excelência desta atividade e que se deverá conjugar com os princípios e políticas inerentes aos planos e redes de transportes públicos locais, devendo ser um complemento destes. (Decreto-Lei nº 299/84 de 05 de setembro)

Índice

PREÂMBULO.....	2
ENQUADRAMENTO LEGAL	3
ENQUADRAMENTO GEOGRÁFICO.....	4
REDE ESCOLAR	5
MOBILIDADE	6
TRANSPORTE RODOVIÁRIO COLETIVO	7
TRANSPORTE FERROVIÁRIO COLETIVO	8
CIRCUITOS ESPECIAIS – VIATURAS MUNICIPAIS	9
CIRCUITOS ESPECIAIS – VIATURAS MUNICIPAIS	10
Percurso 1 (P.1)	10
Percurso 2A (P.2A).....	11
PERCURSO 2B (P.2B).....	12

PREÂMBULO

Compete ao Município de Vila Real de Santo António organizar e gerir a rede de transportes escolares, de acordo com a alínea gg) do artigo 33º da Lei nº 75/2013, de 12 de Setembro. Deste modo, foi elaborado o plano de transportes escolares do Município para o ano letivo 2018/2019.

É, sobretudo, na freguesia de Vila Nova de Cacela que se verifica maior densidade de áreas rurais e consequentemente uma fraca acessibilidade em transportes públicos, razão pela qual, o Município de Vila Real de Santo António tem reunido esforços para garantir o direito a uma justa e efetiva igualdade de oportunidades no acesso e sucesso escolares (Lei de Bases do Sistema Educativo).

O Plano de Transportes Escolares que se apresenta para o ano letivo 2018/2019 abrange os alunos residentes no concelho de Vila Real de Santo António e que frequentam os níveis de escolaridade básico secundário, a mobilidade dos alunos é efetuada no território geográfico do Concelho e fora deste, em situações específicas, e de acordo com o Regulamento de Transportes Escolares do Município.

O Plano de transportes escolares para o ano letivo 2018/2019 abrange um universo de 338 alunos e atinge um valor estimado de despesa de 101 180.07€ com o transporte coletivo rodoviário e ferroviário e 24 417.99€ com os circuitos especiais efetuados.

Neste instrumento de gestão procurou-se garantir à população escolar dos diversos níveis de ensino uma rede de transportes adequada, em termos de horários e veículos.

De salientar que, de acordo com o regulamento de transportes escolares deste Concelho, a oferta de transportes escolares é suportada a 100% pelo Município de Vila Real de Santo António para os alunos do ensino básico e os alunos carenciados inseridos no 1º escalão do ensino secundário, a 75% para os alunos inseridos no 2º escalão do ensino secundário e a 50% para os restantes alunos.

O Plano de Transportes Escolares para o ano letivo 2018/2019 é submetido à apreciação do Conselho Municipal de Educação, nos termos da alínea e) do nº 1 do art.º 4 do Decreto-Lei nº 7/2003, de 15 de Janeiro, com as alterações introduzidas pela Lei nº 41/2003, de 22 de Agosto e decreto-Lei nº 72/2015, de 11 de março e à aprovação da Câmara Municipal de Vila Real de Santo António.

ENQUADRAMENTO LEGAL

Nos termos do Decreto – Lei nº 299/84, de 5 de Setembro, alterado pela Lei nº 7/ 2003, de 15 de Janeiro e pelos Decretos-lei 186/2008, de 19/09 e 176/2012, de 02 de Agosto, é da competência das autarquias garantir o serviço de transporte aos alunos do ensino básico e secundário que residam a mais de 3 ou 4 kms dos Estabelecimentos de Ensino.

A Portaria 181/86, de 6 de Maio, estabelece os termos em que é participado o transporte aos estudantes do ensino secundário, definindo que os alunos abrangidos pelo transporte escolar, participem em metade do custo do bilhete.

Considerando a Lei nº 75/2013, de 12 de Setembro que estabelece o quadro de atribuições e competências para as autarquias locais, nomeadamente no artigo 23º que prevê as competências das autarquias na área da Educação e atendendo à alínea gg) do nº 2 do artigo 33º, compete à Câmara Municipal assegurar os transportes escolares.

O Decreto – lei nº 55/2009, de 2 de Março, prevê no nº 1 do artigo 25º que seja facultado um serviço adequado de transportes escolares aos alunos que frequentam estabelecimentos de ensino básico e secundário que não sejam acessíveis a pé, a partir do lugar da sua residência, e que não possam utilizar transportes públicos coletivos para efeito da deslocação entre a residência e o estabelecimento de ensino.

Também a Lei n.º 13/2006, de 17 de Abril, na sua atual redação, veio definir o regime jurídico do transporte coletivo de crianças e jovens até aos 16 anos, de e para os estabelecimentos de educação e ensino, creches, jardim-de-infância e outras instalações ou espaços em que decorram atividades educativas ou formativas, designadamente os transportes para locais destinados à prática de atividades desportivas ou culturais, visitas de estudo e outras deslocações organizadas para ocupação de tempos livres, com implicações diretas nos Transportes Escolares.

Por último, o regulamento de transportes escolares municipal prevê a comparticipação a 100% do passe escolar aos alunos do ensino secundário integrados no 1º escalão da ação social escolar e a comparticipação de 75% aos alunos integrados no 2º escalão.

ENQUADRAMENTO GEOGRÁFICO

O Concelho de Vila Real de Santo António localiza-se no extremo este do Algarve, junto à foz do Rio Guadiana. Dele fazem parte três Freguesias, Vila Real de Santo António, Monte Gordo e a freguesia de Vila Nova de Cacela que se encontra geograficamente separada das restantes.

Este Concelho faz fronteira a norte com o Concelho de Castro Marim, a sul com o Oceano Atlântico, a este com o Rio Guadiana e a oeste com o Concelho de Tavira.



Fig. 1 – Mapa do concelho de Vila Real de Santo António

O Concelho de Vila Real de Santo António, de acordo com os censos de 2011, tem 19 156 habitantes que se distribuem pelo território de forma pouco homogênea. Na cidade sede de concelho reside a maior parte da população, 11 946 pessoas, na freguesia de Monte Gordo residem 3308 habitantes e na de Vila Nova de Cacela 3902 habitantes.

REDE ESCOLAR

O Concelho de Vila Real de Santo António dispõe de uma rede escolar composta por dois Agrupamentos de escolas, nomeadamente, o Agrupamento de Vila Real de Santo António e o Agrupamento D. José I. O primeiro é composto por uma escola secundária com 3º ciclo, na freguesia de Vila Real de Santo António, uma escola básica de 2º e 3º ciclo e uma escola básica de 1º ciclo com jardim-de-infância na freguesia de Vila Nova de Cacela. O Agrupamento D. José I integra uma escola básica de 1º, 2º e 3º ciclo com jardim-de-infância, na freguesia de Monte Gordo. Fazem, ainda, parte deste Agrupamento três escolas de 1º ciclo com jardim-de-infância e uma escola básica de 2º e 3º ciclo na freguesia de Vila Real de Santo António.

AGRUPAMENTO	FREGUESIA	ESTABELECIMENTO	Nº ALUNOS
Vila Real de Santo António	VRSA	Escola Secundária com 3º ciclo	935
	VNC	E.B.2/3 Infante D. Fernando	224
	VNC	E.B. 1 / JI Manuel Cabanas	132
D. José I	MG	E.B./ JI Monte Gordo	438
	VRSA	E.B.2/3 D. José I	464
	VRSA	E.B.1/ JI Caldeira Alexandre	340
	VRSA	E.B. 1/ JI Santo António	267
	VRSA	E.B. 1 / JI António Aleixo	35

O funcionamento dos estabelecimentos escolares rege-se pelo calendário escolar para o ano letivo 2018/2019 (Despacho 6020-A/2018, de 19 de Junho), com exceção para os cursos profissionais que poderão prolongar-se até ao final do mês de Julho.

O horário de abertura e encerramento dos estabelecimentos de ensino para o ano letivo 2018/2019 fixa-se no seguinte:

AGRUPAMENTO	ESTABELECIMENTO	ABERTURA	ENCERRAMENTO
Vila Real de Santo António	Escola Secundária com 3º ciclo	8H10	17H20
	E.B.2/3 Infante D. Fernando	8H10	16H40
	E.B. 1 / JI Manuel Cabanas	9H00	17H30
D. José I	E.B./ JI Monte Gordo	8H10	18H20
	E.B.2/3 D. José I	8H10	18H20
	E.B.1/ JI Caldeira Alexandre	9H00	17H00
	E.B. 1/ JI Santo António	9H00	17H00
	E.B. 1 / JI António Aleixo	9H00	17H00

MOBILIDADE

A mobilidade dos alunos residentes no concelho de Vila Real de Santo António efetua-se a três níveis, nomeadamente, dentro da Freguesia, entre Freguesias do Concelho e entre Concelhos limítrofes.

A frequência dos alunos no ensino básico é realizada, por norma, na própria Freguesia, com exceção de situações devidamente fundamentadas e previstas na lei.

A frequência no ensino secundário dos alunos residentes nas freguesias de Monte Gordo e Vila Nova de Cacela implica a utilização de transporte, já que a única escola deste nível de ensino situa-se na sede de Concelho.

Situações excecionais que resultam da inexistência de vaga, opção por uma oferta formativa inexistente no Concelho e outras previstas em regulamentação própria do Município, obriga à comparticipação do transporte com vista à deslocação dos alunos para concelhos vizinhos, nomeadamente Castro Marim, Tavira e Faro

1. MOBILIDADE DOS ALUNOS RESIDENTES NA FREGUESIA DE VILA NOVA DE CACELA

NÍVEL DE ENSINO	Nº ALUNOS	ESCOLA DE DESTINO	DESLOCAÇÃO
1º ciclo	9	E.B. 1 M. Cabanas - VNC	Circuitos especiais – viaturas municipais
2º e 3º ciclo	37	E.B.2,3 IDF - VNC	Circuitos especiais – viaturas municipais
Secundário	108	E. Secundária - VRSA	Transporte coletivo rodoviário
Secundário	1	E. Secundária - Tavira	Transporte coletivo ferroviário
Secundário	1	E. Secundária - Faro	Transporte coletivo ferroviário

2. MOBILIDADE DOS ALUNOS RESIDENTES NA FREGUESIA DE MONTE GORDO

NÍVEL DE ENSINO	Nº ALUNOS	ESCOLA DE DESTINO	DESLOCAÇÃO
1º ciclo	1	E.B.1 SA - VRSA	Transporte coletivo rodoviário
2º e 3º ciclo	5	E.B. 2,3 D. José I - VRSA	Transporte coletivo rodoviário
Secundário	135	E. Secundária - VRSA	Transporte coletivo rodoviário
Secundário	1	E. Secundária - Faro	Transporte coletivo ferroviário

3. MOBILIDADE DOS ALUNOS RESIDENTES NA FREGUESIA DE VILA REAL DE SANTO ANTÓNIO

NÍVEL DE ENSINO	Nº ALUNOS	ESCOLA DE DESTINO	DESLOCAÇÃO
1º ciclo	25	E.B. 1 Santo António (refeitório)	Circuitos especiais – viaturas municipais
1º ciclo	1	E.B. Monte Gordo	Transporte rodoviário coletivo
2º e 3º ciclo	1	E.B. 2,3 IDF - VNC	Transporte rodoviário coletivo
2º e 3º ciclo	5	E.B. Monte Gordo	Transporte rodoviário coletivo
2º e 3º ciclo	4	E.B. 2,3 Castro Marim	Transporte rodoviário coletivo
Secundário	2	E. Secundária - Tavira	Transporte ferroviário coletivo
Secundário	2	E. Secundária - Faro	Transporte ferroviário coletivo

TRANSPORTE RODOVIÁRIO COLETIVO

ESTIMATIVA DE CUSTOS

1. CUSTO COM TRANSPORTE RODOVIÁRIO COLETIVO - RESIDENTES EM VILA NOVA DE CAELA

Nível de ensino	Local de embarque	Local destino	Código	Tarifa	Nº alunos	Custo mensal	Custo anual
Ensino Secundário	Vila Nova de Cacela	Escola Secundária de VRSA	.05	61,50 €	52	3.198,00 €	28.782,00 €
	Cevadeiras		.04	49,80€	7	348,60 €	3.137,40 €
	Corte António Martins		.07	81,95 €	6	491,70 €	4.425,30 €
	Manta Rota		.05	61,50 €	15	922,50 €	8.302,50 €
	Nora		.06	71,60 €	6	429,60 €	3.866,40 €
	Pocinho		.05	61,50 €	12	738,00 €	6.642,00 €
	Ribeira da gafa		.06	71,60 €	9	644,40 €	5.799,60 €
TOTAL					107	6.772,80 €	60.955,20 €

2. CUSTO COM TRANSPORTE RODOVIÁRIO COLETIVO - RESIDENTES EM MONTE GORDO

Nível de ensino	Local de embarque	Local destino	Código	Tarifa	Nº alunos	Custo mensal	Custo anual
E.B. 1	Monte Gordo	VRSA	.01	27,65€	1	27,65€	248.85€
E.B. 2/ 3º C	Monte Gordo	VRSA	.01	27,65 €	5	138,25 €	1.244,25 €
Secundário			.01	27,65€	135	3.732,75 €	33.594,75 €
TOTAL					140	3.898,65 €	35.087,85 €

3. CUSTO COM TRANSPORTE RODOVIÁRIO COLETIVO - RESIDENTES EM VRSA

Nível de ensino	Local de embarque	Local destino	Código	Tarifa	Nº alunos	Custo mensal	Custo anual
E.B.1ºC	VRSA	Monte Gordo	.01	27,65 €	1	27,65 €	248,85 €
E.B.2º/3ºC		VNC	.05	61,50 €	1	61,50 €	553,50 €
E.B.2º/3ºC		Monte Gordo	.01	27,10 €	5	135,50 €	1.244,25 €
E.B.2º/3ºC		Castro Marim	.02	27,10 €	4	108,40 €	995,40 €
TOTAL					11	332,50 €	3.042,00 €

4. CUSTO TOTAL COM TRANSPORTE RODOVIÁRIO COLETIVO

FREGUESIA	CUSTO MENSAL			CUSTO ANUAL		
	Ens. Básico	Ens. Secundário	Total	Ens. Básico	Ens. Secundário	Total
V.N.C.	0,00 €	6.772,80 €	6.772,80 €	0,00 €	60.955,20 €	60.955,20 €
Monte Gordo	165,90 €	3.732,75 €	3.898,65 €	1.493,10 €	33.594,75 €	35.087,85 €
V.R.S.A.	332,50 €	0,00 €	332,50 €	2.992,50 €	0,00 €	2.992,50 €
TOTAL	498,40 €	10.505,55 €	11.003,95 €	4.485,60 €	94.549,95 €	99.035,55 €

TRANSPORTE FERROVIÁRIO COLETIVO

ESTIMATIVA DE CUSTOS

1. CUSTO COM TRANSPORTE FERROVIÁRIO COLETIVO - RESIDENTES EM VILA NOVA DE CA CELA

Nível de ensino	Local de embarque	Local destino	Tarifa	Nº alunos	Custo mensal	Custo anual
Secundário	Vila Nova de Cacela	Tavira	15,25 €	1	15,25 €	137,25 €
		Faro (Bom João)	37,10 €	1	37,10 €	333,90 €
TOTAL				2	52,35 €	471,15 €

2. CUSTO COM TRANSPORTE FERROVIÁRIO COLETIVO - RESIDENTES EM MONTE GORDO

Nível de ensino	Local de embarque	Local destino	Tarifa	Nº alunos	Custo mensal	Custo anual
Secundário	Monte Gordo	Faro (bom João)	44,08 €	1	44,08 €	396,72 €
TOTAL				1	44,08 €	396,72 €

3. CUSTO COM TRANSPORTE FERROVIÁRIO COLETIVO - RESIDENTES EM VRSA

Nível de ensino	Local de embarque	Local destino	Tarifa	Nº alunos	Custo mensal	Custo anual
Secundário	Vila Real Sto. António	Tavira	24,25 €	2	48,50 €	436,50 €
		Faro (Bom João)	45,90 €	1	45,90 €	413,10 €
		Faro	47,45 €	1	47,45 €	427,05 €
TOTAL				4	141,85 €	1.276,65 €

4. CUSTO TOTAL COM TRANSPORTE FERROVIÁRIO COLETIVO

FREGUESIA	CUSTO MENSAL	CUSTO ANUAL
Vila Nova de Cacela	52,35 €	471,15 €
Monte Gordo	44,08 €	396,72 €
Vila Real de Santo António	141,85 €	1.276,65 €
TOTAL	238,28 €	2.144,52 €

CIRCUITOS ESPECIAIS – VIATURAS MUNICIPAIS

Os circuitos especiais são efetuados por viaturas municipais que transportam alunos do ensino básico, residentes em áreas rurais que não são abrangidas por carreiras de transportes coletivos, ou para transportar alunos de escolas que não possuem refeitório escolar.

Na Freguesia de Vila Nova de Cacela, os alunos do 1º, 2º e 3º ciclos são transportados entre o ponto de paragem destas viaturas mais próximo da sua residência e as escolas EB 2,3 Infante D. Fernando ou a EB 1 Manuel Cabanas.

Na Freguesia de Vila Real de Santo António, os alunos são transportados, durante o período de almoço, entre a escola EB 1/JI António Aleixo e EB 1 /JI Santo António.

1. MOBILIDADE DOS ALUNOS DA FREGUESIA DE VNC EM CIRCUITOS ESPECIAIS

NÍVEL ENSINO	Nº ALUNOS	LOCAL DE EMBARQUE	PERCURSO	Nº Km	DESTINO
1º ciclo	2	Corte António Martins	P.1	25.09 Km	E.B. 1 Manuel Cabanas
	2	Fonte Santa /Corujeira	P.1		
	3	Manta Rota	P.1		
	1	Portela	P.1		
	1	Quinta da Pedralva	P.1		
SUBTOTAL	9				
2º/3º ciclo	11	Corte António Martins	P.2 A	16.70 Km	E.B. 2, 3 Infante D. Fernando
	2	Ribeira da Gafa	P.2 A		
SUBTOTAL	13				
2º/3º ciclo	1	Fonte Santa /Corujeira	P.2 B	15.50 Km	E.B. 2, 3 Infante D. Fernando
	5	Manta Rota	P.2 B		
	17	Santa Rita	P.2 B		
	1	Sítio do Beco	P.2 B		
SUBTOTAL	24				
TOTAL	46				

2. MOBILIDADE DOS ALUNOS DA FREGUESIA DE VRSA EM CIRCUITOS ESPECIAIS

NÍVEL ENSINO	Nº ALUNOS	LOCAL DE EMBARQUE	PERCURSO	Nº Km	DESTINO
Pré e 1º ciclo	25	E.B.1/ JI António Aleixo	P.3	2 Km	E.B. 1/ JI Santo António
TOTAL	25				

3. CUSTO TOTAL DO TRANSPORTE EM CIRCUITOS ESPECIAIS – VIATURAS MUNICIPAIS

PERCURSO	Nº KM	Nº VIAGENS	CUSTO MÉDIO/ KM	CUSTO MENSAL	CUSTO ANUAL
P.1	25,09	2	1,04 €	1.148,12 €	10.333,07 €
P.2 A	16,7	2	1,04 €	764,19 €	6.877,73 €
P.2 B	15,5	2	1,04 €	709,28 €	6.383,52 €
P.3	2	2	1,04 €	91,52 €	823,68 €
TOTAL				2.713,11 €	24.417,99 €

CIRCUITOS ESPECIAIS – VIATURAS MUNICIPAIS

Percurso 1 (P.1)

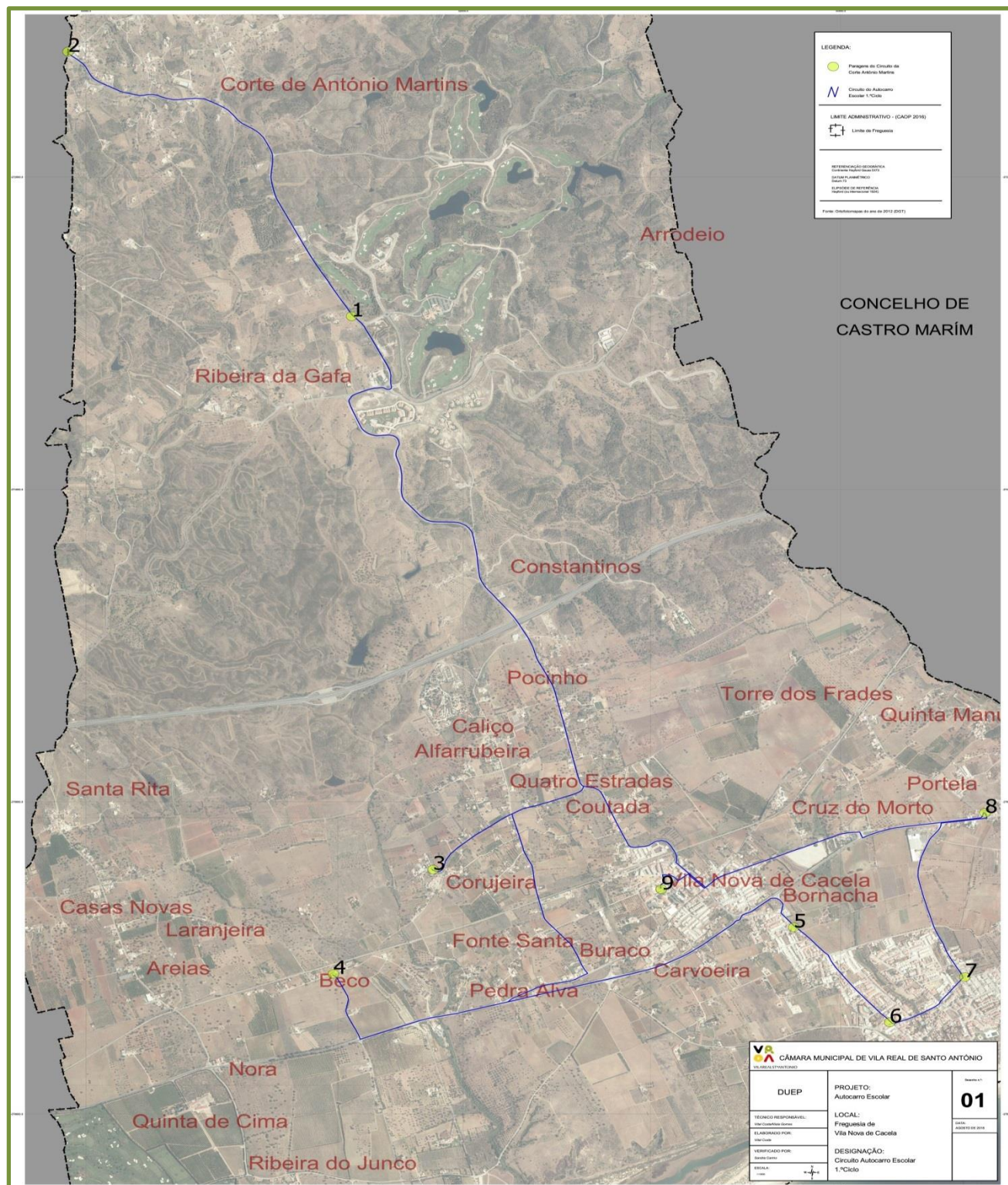

CIRCUITOS ESPECIAIS – VIATURAS MUNICIPAIS

Percurso 2A (P.2A)

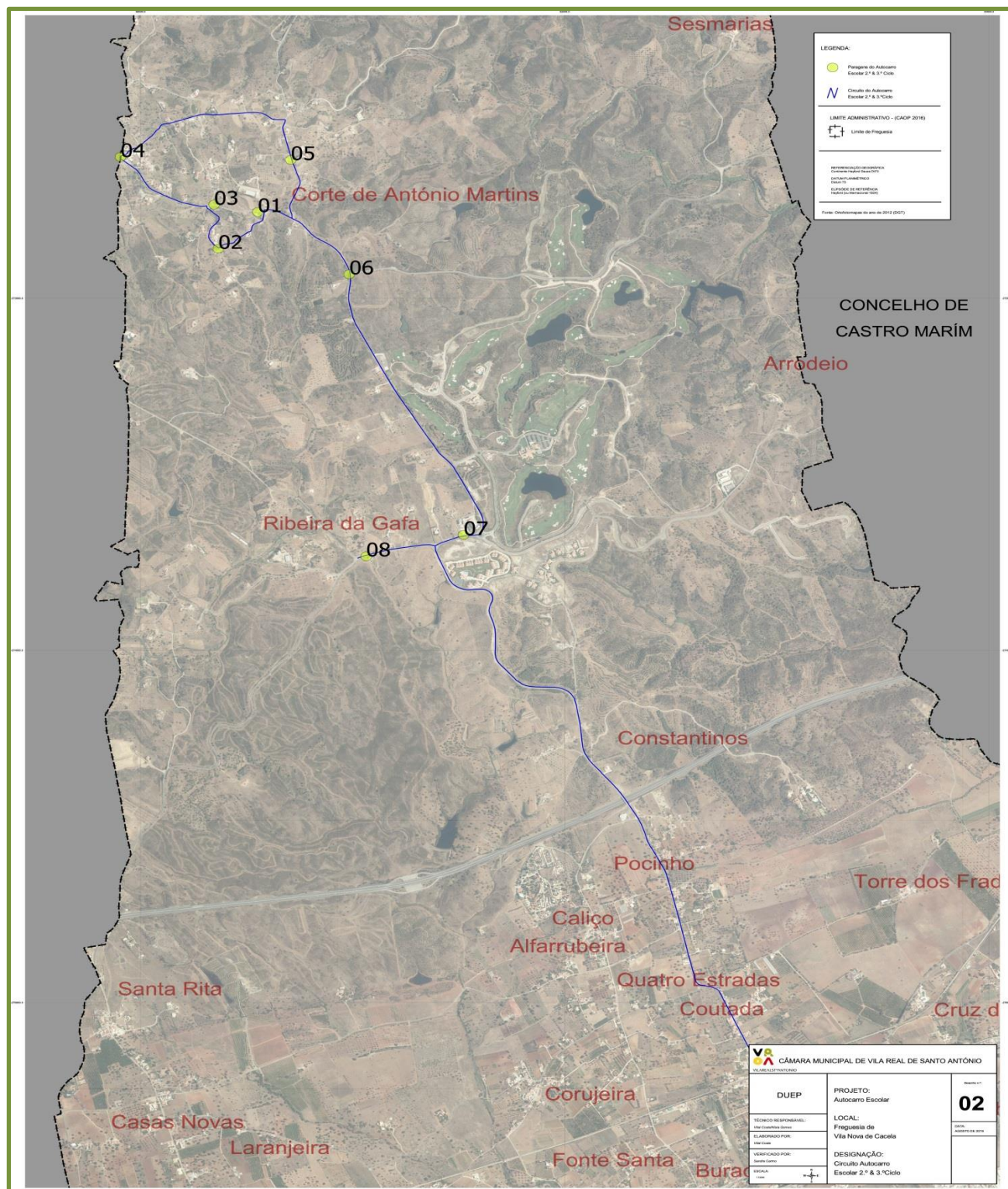

CIRCUITOS ESPECIAIS – VIATURAS MUNICIPAIS

PERCURSO 2B (P.2B)

